



COMUNE DI VALSOLDA
Via Bellotti, 21 – 22010 VALSOLDA (Como)
Tel 034468121 – www.comune.valsolda.co.it
C.F. / P.I. 00598360139

Verbale di Deliberazione del Consiglio Comunale

N. 9 DEL 13-07-2023

OGGETTO: DOCUMENTO UNICO DI PROGRAMMAZIONE SEMPLIFICATO (DUPS) 2024/2026 - APPROVAZIONE.

L'anno duemilaventitre addì tredici del mese di Luglio, alle ore 19:00, nella Sede Comunale, previa notifica degli inviti personali, avvenuta nei modi e termini di legge, si è riunito il Consiglio Comunale in sessione straordinaria ed in seduta pubblica di prima convocazione.

Risultano:

Componente	Presente	Assente	Componente	Presente	Assente
ROMANO' LAURA	X		MONTEMARANO GABRIELE	X	
PAGANI ORIANO	X		POLLICE MASSIMO RAFFAELE	X	
PERSONENI CLAUDIA	X		BONACINA MARIO	X	
BARELLI DAVIDE	X		COLOCCI CLAUDIO	X	
BERISHA KRISTOS	X		MOLLISI ALESSANDRO	X	
CENTRONE GIANFRANCO	X				

Numero totale PRESENTI: 11 – ASSENTI: 0

Partecipa il Segretario Comunale dott. DE LORENZI GIOVANNI.

La sig.ra ROMANO' LAURA, nella sua qualità di Sindaco, assume la Presidenza e constatata la legalità dell'adunanza, dichiara aperta la seduta e pone in discussione l'argomento indicato all'ordine del giorno.

**OGGETTO: DOCUMENTO UNICO DI PROGRAMMAZIONE SEMPLIFICATO (DUPS)
2024/2026 - APPROVAZIONE**

IL CONSIGLIO COMUNALE

Premesso che:

- con il Decreto Legislativo 23 giugno 2011 n. 118, sono state emanate disposizioni in materia di armonizzazione dei sistemi contabili e degli schemi di bilancio delle regioni, degli enti locali e dei loro organismi;
- dal 1° Gennaio 2016 sono entrati in vigore in modo quasi completo i principi contabili contenuti nel citato D.Lgs. 118/2011 e, in particolare il principio contabile inerente la Programmazione di Bilancio all. 4/1 dello stesso decreto;

Visto il Decreto Legislativo 10 agosto 2014, n. 126, a completamento del quadro normativo di riferimento, ha modificato ed integrato il D.Lgs. n. 118/2011 recependo gli esiti della sperimentazione ed il D.Lgs. n. 267/2000, al fine di rendere coerente l'ordinamento contabile degli enti locali alle nuove regole della contabilità armonizzata;

RICHIAMATO l'art.151, comma 1, del D.Lgs. n.267/2000, Gli enti locali ispirano la propria gestione al principio della programmazione. A tal fine presentano il Documento unico di programmazione entro il 31 luglio di ogni anno e deliberano il bilancio di previsione finanziario entro il 31 dicembre, riferiti ad un orizzonte temporale almeno triennale. Le previsioni del bilancio sono elaborate sulla base delle linee strategiche

contenute nel documento unico di programmazione, osservando i principi contabili generali ed applicati allegati al decreto legislativo 23 giugno 2011, n. 118, e successive modificazioni. I termini possono essere differiti con decreto del Ministro dell'interno, d'intesa con il Ministro dell'economia e delle finanze, sentita la Conferenza Stato-città ed autonomie locali, in presenza di motivate esigenze.

RICHIAMATO:

- l'articolo 170, comma 1, del D.Lgs. n. 267/2000 modificato dal D.Lgs. n. 126/2014, che recita: *“Entro il 31 luglio di ciascun anno la Giunta presenta al Consiglio il Documento unico di programmazione per le conseguenti deliberazioni. Entro il 15 novembre di ciascun anno, con lo schema di delibera del bilancio di previsione finanziario, la Giunta presenta al Consiglio la nota di aggiornamento del Documento unico di programmazione [...]”*;
- l'articolo 170, comma 6 del TUEL, che recita: *“Gli enti locali con popolazione fino a 5.000 abitanti predispongono il Documento unico di programmazione semplificato previsto dall'allegato n. 4/1 del decreto legislativo 23 giugno 2011, n. 118, e successive modificazioni”*;

Visto il principio contabile applicato della programmazione all. 4/1 al d.Lgs. n. 118/2011 e in particolare al punto 8.4.1. il quale introduce, per i Comuni aventi popolazione inferiore ai 2.000 abitanti, la facoltà di utilizzare una versione semplificata del DUP:

Ricordato che il DUP si compone di due sezioni:

- la **Sezione Strategica (SeS)** e la **Sezione Operativa (SeO)**. La prima ha un orizzonte temporale di riferimento pari a quello del mandato amministrativo; la seconda pari a quello del bilancio di previsione;

Visto il Documento Unico di Programmazione DUP 2024/2026, predisposto nella forma ulteriormente semplificata;

C.C. Nr. 9

VISTO il D.Lgs.118/2011 e le successive modifiche ed integrazioni intervenute con il D.Lgs. 126/2014;

Visto il Decreto del Ministero dell'Economia e delle Finanze del 18 maggio 2018 di semplificazione del Documento unico di programmazione semplificato;

VISTO il D.Lgs. 267/2000 e s.m.i.;

Visto lo Statuto

Visto il vigente regolamento di contabilità;

ACQUISITI:

- il parere dell'organo di revisione economico-finanziaria, ai sensi dell'art. 239, comma 1, lettera b, del D.lgs. n. 267/2000, come modificato dall'art. 3, comma 2-bis, del D.L. 174/2012;
- i pareri favorevoli sotto il profilo della regolarità tecnica e contabile resi dai Responsabili dei Servizi, ai sensi dell'art 49 comma 1° del D.lgs. n. 267/2000;

All'unanimità di voti favorevoli resi nei modi e forme di legge dai n.11 (undici), consiglieri presenti e votanti;

DELIBERA

1. di approvare ai sensi dell'art.170, comma 1, del D.Lgs. n.267/2000 e in conformità a quanto disposto dal principio contabile applicato della programmazione all. 4/1 al D.Lgs. n. 118/2011, il Documento Unico di Programmazione DUP ulteriormente semplificato per il periodo 2024/2026, che si allega al presente provvedimento quale parte integrante e sostanziale;
2. di pubblicare il DUP 2024/2026 sul sito internet del Comune – Amministrazione trasparente, Sezione bilanci;
3. Di dichiarare all'unanimità di voti favorevoli, resi nei modi e forme di legge dai n. 11 (undici), consiglieri presenti e votanti, il presente provvedimento immediatamente eseguibile ai sensi dell'art. 134, comma 4° del D.Lgs.267/2000;

Letto, confermato e sottoscritto.

Il Sindaco
ROMANO' LAURA

Documento firmato digitalmente ai sensi del D.Lgs. 82 del 2005

Il Segretario comunale
Dott. DE LORENZI GIOVANNI

Documento firmato digitalmente ai sensi del D.Lgs. 82 del 2005

CERTIFICATO DI ESECUTIVITA'

Deliberazione dichiarata immediatamente eseguibile ai sensi dell' art. 134, comma 4, del D.Lgs. 267/2000 e.ss.mm.ii.

Deliberazione esecutiva ad ogni effetto di legge decorso il decimo giorno di pubblicazione, ai sensi dell'art. 134, comma 3, del D.Lgs n. 267/2000 e.ss.mm.ii.

Il Segretario comunale
Dott. DE LORENZI GIOVANNI

Documento firmato digitalmente ai sensi del D.Lgs. 82 del 2005



COMUNE DI VALSOLDA

Via Bellotti, 21 – 22010 VALSOLDA (Como)

Tel 034468121 – fax 034468834 –

www.comune.valsolda.co.it

C.F. / P.I. 00598360139

PARERE DI REGOLARITA' TECNICA

OGGETTO: APPROVAZIONE DOCUMENTO UNICO DI PROGRAMAMZIONE 2024/2026.

Il sottoscritto, SIMONA ACQUAVIVA, in merito alla proposta di deliberazione di cui all'oggetto, esprime parere Favorevole di regolarità tecnica ai sensi dell'art.49 comma 1, del D.Lgs. 18.08.2000 n.267.

Valsolda, 09-06-2023

IL RESPONSABILE DEL SERVIZIO

(SIMONA ACQUAVIVA)

Documento firmato digitalmente ai sensi del D.Lgs. 82 del 2005



COMUNE DI VALSOLDA

Via Bellotti, 21 – 22010 VALSOLDA (Como)

Tel 034468121 – fax 034468834 –

www.comune.valsolda.co.it

C.F. / P.I. 00598360139

PARERE DI REGOLARITA' CONTABILE

OGGETTO: APPROVAZIONE DOCUMENTO UNICO DI PROGRAMAMZIONE 2024/2026.

Il sottoscritto, SIMONA ACQUAVIVA, in merito alla proposta di deliberazione di cui all'oggetto, esprime parere Favorevole di regolarità contabile ai sensi dell'art. 49 comma 1, del D.Lgs. 18.08.2000 n.267.

Valsolda, 09-06-2023

IL RESPONSABILE DEL SERVIZIO

(SIMONA ACQUAVIVA)

Documento firmato digitalmente ai sensi del D.Lgs. 82 del 2005



COMUNE DI VALSOLDA

Via Bellotti, 21 – 22010 VALSOLDA (Como)

Tel 034468121 – fax 034468834 –

www.comune.valsolda.co.it

C.F. / P.I. 00598360139

CERTIFICATO DI PUBBLICAZIONE DELIBERA DI CONSIGLIO n. 9 del 13-07-2023

**OGGETTO: DOCUMENTO UNICO DI PROGRAMMAZIONE SEMPLIFICATO (DUPS) 2024/2026
- APPROVAZIONE.**

Il sottoscritto MAZZOLA MARIA CRISTINA, certifica che il provvedimento viene pubblicato all'Albo Pretorio online consultabile sul Sito Ufficiale dell'Ente dal 26-07-2023 per giorni 15 consecutivi.

Valsolda, 26-07-2023

IL RESPONSABILE DELLA PUBBLICAZIONE

(MAZZOLA MARIA CRISTINA)

Documento firmato digitalmente ai sensi del D.Lgs. 82 del 2005



**AGGIORNAMENTO
DOCUMENTO UNICO DI PROGRAMMAZIONE
SEMPLIFICATO 2024 – 2026
(Enti con Popolazione fino a 2.000 Abitanti)**





Dal 1 Gennaio 2016 sono entrati in vigore in modo quasi completo i principi contabili contenuti nel D.Lgs. 118/2011 e, in particolare il principio contabile inerente la Programmazione di Bilancio - Allegato 4/1 al D.Lgs. 118/2011.

In base a quanto previsto nel suddetto principio contabile, i Comuni sono tenuti a predisporre, in luogo della vecchia Relazione Previsionale e Programmatica, il Documento Unico di Programmazione (D.U.P).

Il D.U.P. deve essere redatto sulla base dei principi e con i contenuti disciplinati al punto 8 del Principio Contabile inerente la Programmazione di Bilancio e deve essere presentato al Consiglio Comunale entro il termine del 31 luglio di ciascun anno, costituendo documento che si inserisce nella fase di Programmazione dell'Ente, aggiornabile successivamente fino all' approvazione del Bilancio di previsione.

Il principio contabile prevede obbligatoriamente che il D.U.P. sia composto di due sezioni: la Sezione Strategica (SeS) e la Sezione Operativa (SeO). La prima ha un orizzonte temporale di riferimento pari a quello del mandato amministrativo; la seconda pari a quello del bilancio di previsione.

Per i Comuni con popolazione fino a 5.000 abitanti, il punto 8.4 del Principio contabile inerente la programmazione di Bilancio, come introdotto dal D.M. 20.5.2015, vi è la possibilità di adozione di un D.U.P. semplificato.

Come è noto da tempo è stato richiesto - da parte dell'ANCI - che il DUP previsto dalla riforma della contabilità venisse reso facoltativo per i Comuni di minore dimensione demografica, ritenendo inutilmente gravoso il formato, pur semplificato, attualmente in vigore per gli Enti fino a 5.000 abitanti.

La richiesta di Anci è stata parzialmente accolta e il comma 887 della legge di bilancio n. 205 del 2018, ha stabilito che entro il 30 aprile 2018 con apposito decreto si provvedesse ad aggiornare il principio contabile applicato concernente la programmazione del bilancio previsto dall' allegato 4/1 del DLGS.vo 118, al fine di semplificare ulteriormente la disciplina del DUP introdotta dal TUEL (267/2000, art. 170, c. 6).

In data 18/05/2018 è stato pubblicato il decreto relativo a quanto sopra.

Lo stesso ha disciplinato la semplificazione del DUP nei Comuni fino a 5000 abitanti, inserendo la facoltà di ulteriori semplificazioni e snellimento del documento da parte dei Comuni con popolazione demografica inferiore ai 2000 abitanti.

La nuova versione del punto 8.4 dell'allegato relativo al principio della programmazione



(Allegato 4/1 del d.lgs. 118/2011 prevede che il nuovo DUPS sia suddiviso in:

- una Parte prima, relativa all'analisi della situazione interna ed esterna dell'ente



Il focus è sulla situazione socio-economica dell'ente, analizzata attraverso i dati relativi alla popolazione e alle caratteristiche del territorio. Segue l'analisi dei servizi pubblici locali, con particolare riferimento all'organizzazione e alla loro modalità di gestione.

Chiudono la disamina il personale e il rispetto dei vincoli di finanza pubblica;

- una Parte seconda, relativa agli indirizzi generali della programmazione collegata al bilancio pluriennale. In questa parte vengono sviluppati gli indirizzi generali sulle entrate dell'ente, con riferimento ai tributi ed alle tariffe per la parte corrente del bilancio, e al reperimento delle entrate straordinarie e all'indebitamento per le entrate in conto capitale.

La disamina è analoga nella parte spesa dove vengono evidenziate, per la spesa corrente, le esigenze connesse al funzionamento dell'ente, con riferimento particolare alle spese di personale e a quelle relative all'acquisto di beni servizi e, per la spesa in conto capitale, agli investimenti, compresi quelli in corso di realizzazione. Segue l'analisi degli equilibri di bilancio, la gestione del patrimonio con evidenza degli strumenti di programmazione urbanistica e di quelli relativi al piano delle opere pubbliche e al piano delle alienazioni. A conclusione sono enucleati gli obiettivi strategici di ogni missione attivata, nonché gli indirizzi strategici del gruppo amministrazione pubblica.

L'ulteriore semplificazione per i comuni sotto i 2.000 abitanti investe la parte descrittiva: viene meno l'analisi relativa alla situazione socio-economica ed alle risultanze dei dati della popolazione e del territorio. Sul versante della programmazione strettamente intesa non vengono richiesti gli obiettivi strategici per ogni missione, rimanendo tuttavia la disamina delle principali spese e delle entrate previste per il loro finanziamento, nonché l'analisi sulle modalità di offerta dei servizi pubblici locali, la programmazione urbanistica e dei lavori pubblici e l'inserimento nel DUP di tutti gli altri strumenti di pianificazione adottati dall'ente (dal piano delle alienazioni a quello di contenimento delle spese, dal fabbisogno del personale ai piani di razionalizzazione)

SOMMARIO

PARTE PRIMA

ANALISI DELLA SITUAZIONE INTERNA ED ESTERNA DELL'ENTE

1. RISULTANZE DEI DATI RELATIVI ALLA POPOLAZIONE, AL TERRITORIO ED ALLA SITUAZIONE SOCIO ECONOMICA DELL'ENTE

Risultanze della popolazione

Risultanze del territorio

Risultanze della situazione socio economica dell'Ente

2. MODALITÀ DI GESTIONE DEI SERVIZI PUBBLICI LOCALI

Servizi gestiti in forma diretta

Servizi gestiti in forma associata

Servizi affidati a organismi partecipati Servizi affidati ad altri soggetti

Altre modalità di gestione di servizi pubblici

3. SOSTENIBILITÀ ECONOMICO FINANZIARIA DELL'ENTE

Situazione di cassa dell'Ente

Livello di indebitamento

Debiti fuori bilancio riconosciuti

Ripiano disavanzo da riaccertamento straordinario dei residui Ripiano ulteriori disavanzi

4. GESTIONE RISORSE UMANE

5. VINCOLI DI FINANZA PUBBLICA

1 - Risultanze dei dati relativi alla popolazione, al territorio ed alla situazione socio economica dell'Ente

INDICE DEMOGRAFICO

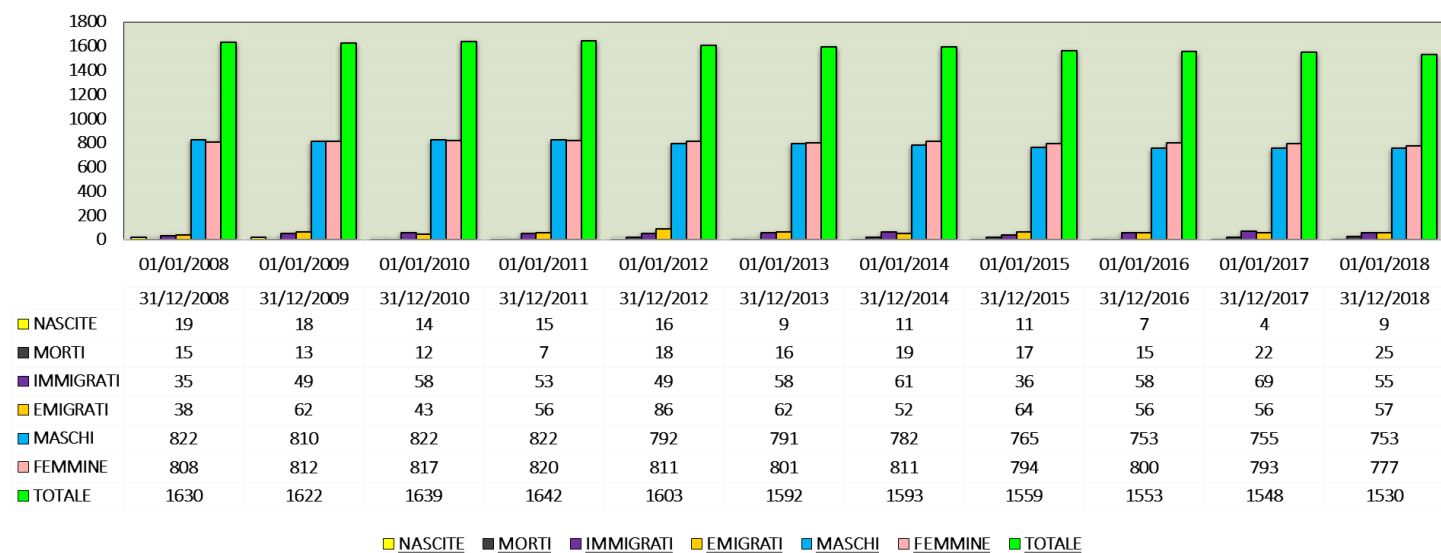

TERRITORIO E PIANIFICAZIONE TERRITORIALE

Territorio (ambiente geografico)

Estensione geografica

Superficie (Kmq.) 32

Risorse idriche

Laghi (num.) 1

Fiumi e torrenti (num.) 3

Strade

Statali (Km.) 5

Regionali (Km.) 0

Provinciali (Km.) 0

Comunali (Km.) 13

Vicinali (Km.) 10

Autostrade (Km.) 0

Territorio (urbanistica)

Piani e strumenti urbanistici vigenti

Piano regolatore adottato (S/N) No

Piano regolatore approvato (S/N) Si consiglio comunale n.2 del 8/01/2015

Piano di governo del territorio (S/N) Si consiglio comunale n.2 del 08/01/2015

Programma di fabbricazione (S/N) No

Piano edilizia economica e popolare (S/N) No

Piano insediamenti produttivi

Industriali (S/N) No

Artigianali (S/N) No

Commerciali (S/N) No

Altri strumenti (S/N) No

Coerenza urbanistica

Coerenza con strumenti urbanistici (S/N) Si

Area interessata P.E.E.P. (mq.) 0

Area disponibile P.E.E.P. (mq.) 0

Area interessata P.I.P. (mq.) 0

Area disponibile P.I.P. (mq.) 0

Servizi al cittadino (Trend storico e programmazione)

Asili nido (num.)

(posti) non presente sul territorio

Scuole materne (num.) sono presenti due scuole dell'infanzia una statale e una parificata

Scuole elementari (num.) sul territorio è presente una scuola primaria statale

Scuole medie (num.) non presente sul territorio

Strutture per anziani (num.) non presente sul territorio

Ciclo ecologico

Rete fognaria

- Bianca (Km.) 35

- Nera (Km.) 35

- Mista (Km.) 5

Depuratore (S/N) Si

Acquedotto (Km.) 38 40 40 40

Servizio idrico integrato (S/N) Si

Aree verdi, parchi, giardini (num.) 3(hq.) 1

Raccolta rifiuti - Civile (q.li) 7.939

- Industriale (q.li) 0 0 0 0

- Differenziata (S/N) Si

Discarica (S/N) No **Altre dotazioni**

Farmacie comunali (num.) 1

Punti luce illuminazione pubblica (num.) 585

Rete gas (Km.) 0 0 0 0

Mezzi operativi (num.) 2

Veicoli (num.) 5

Centro elaborazione dati (S/N) No

Personal computer (num.) 17 17 17 17

2 - Modalità di gestione dei servizi pubblici locali

Servizi gestiti in forma diretta

I servizi di questo Comune sono attualmente gestiti in forma diretta, in assenza di forme convenzionate, salvo per i servizi a valenza economica, gestione ciclo dell'acqua, raccolta e smaltimento dei rifiuti soli urbani gestiti in forma consortile.

Servizi affidati a organismi partecipati

Gestione ciclo dell'acqua e raccolta e smaltimento dei rifiuti soli urbani.

Altre modalità di gestione dei servizi pubblici

Il Comune di Valsolda ha le seguenti partecipazioni in enti o organismi che costituiscono il gruppo Amministrazione Pubblica:

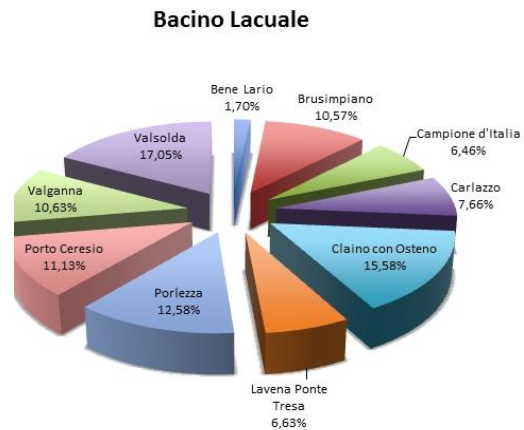
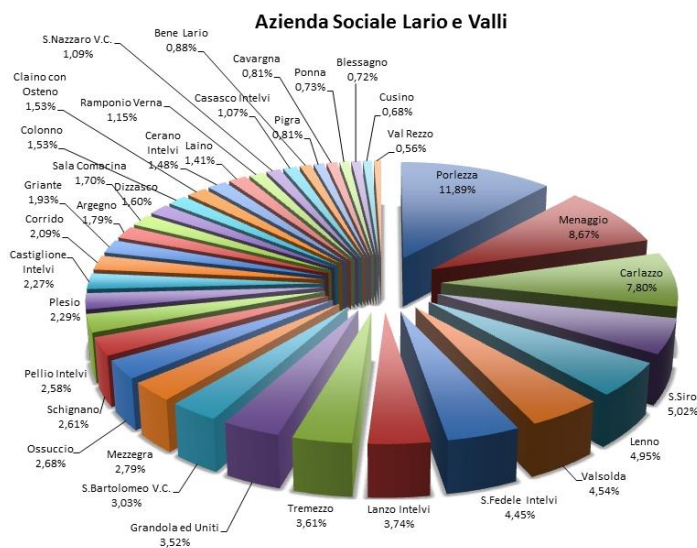

Documento Unico di Programmazione Semplificato 2024- 2026

SOCIETA'	DATA COSTITUZIONE	QUOTA PARTECIPAZIONE	FINALITA' PARTECIPAZIONE
COMO ACQUA	13/12/2018	0,020	La società nell'ambito delle finalità gestionale di presidio delle risorse naturali e di tutela e miglioramento della qualità dell'ambiente e del territorio degli enti soci, ha per oggetto la gestione del servizio idrico integrato, inteso come l'insieme dei servizi pubblici di captazione, adduzione e distribuzione di acqua ad usi domestici, di fognatura e di depurazione delle acque reflue.

<http://www.comune.valsolda.co.it/index.php/sm-amministrazione-trasparente/sm-enti-controllati.html>

<https://www.comoacqua.it/societa-trasparente/bilanci>

3 - Sostenibilità economico finanziaria

Gestione Finanziaria

L'Organo di revisione, in riferimento alla gestione finanziaria, rileva e attesta che:

Fondo di cassa

Il fondo di cassa al 31/12/2022 risultante dal conto del Tesoriere **corrisponde** alle risultanze delle scritture contabili dell'Ente.

	Importo
Fondo di cassa netto al 31 dicembre 2022 (da conto del Tesoriere)	3.135.149,80
Fondo di cassa netto al 31 dicembre 2022 (da scritture contabili)	3.135.149,80

N La situazione di cassa dell'Ente al 31/12 degli ultimi tre esercizi presenta la seguente evoluzione:

	2020	2021	2022
Disponibilità di cassa	2.258.287,17 €	2.617.205,42 €	3.135.149,80 €
Anticipazioni	- €	- €	- €
Anticipazione liquidità CDP	- €	- €	- €

Utilizzo Anticipazione di cassa nel triennio precedente

Anno di riferimento	gg di utilizzo	Costo interessi passivi
2020	n. 0	€ 0
2021	n. 0	€ 0
2022	n. 0	€ 0

Debiti fuori bilancio riconosciuti

Anno di riferimento	Importo debiti fuori bilancio riconosciuti
2022	€ 0
2021	€ 0
2020	€ 0

4 - Gestione delle risorse umane

ORGANIGRAMMA DEL COMUNE DI VALSOLDA (allegato alla delibera di Giunta Comunale n. del 20/05/2019)

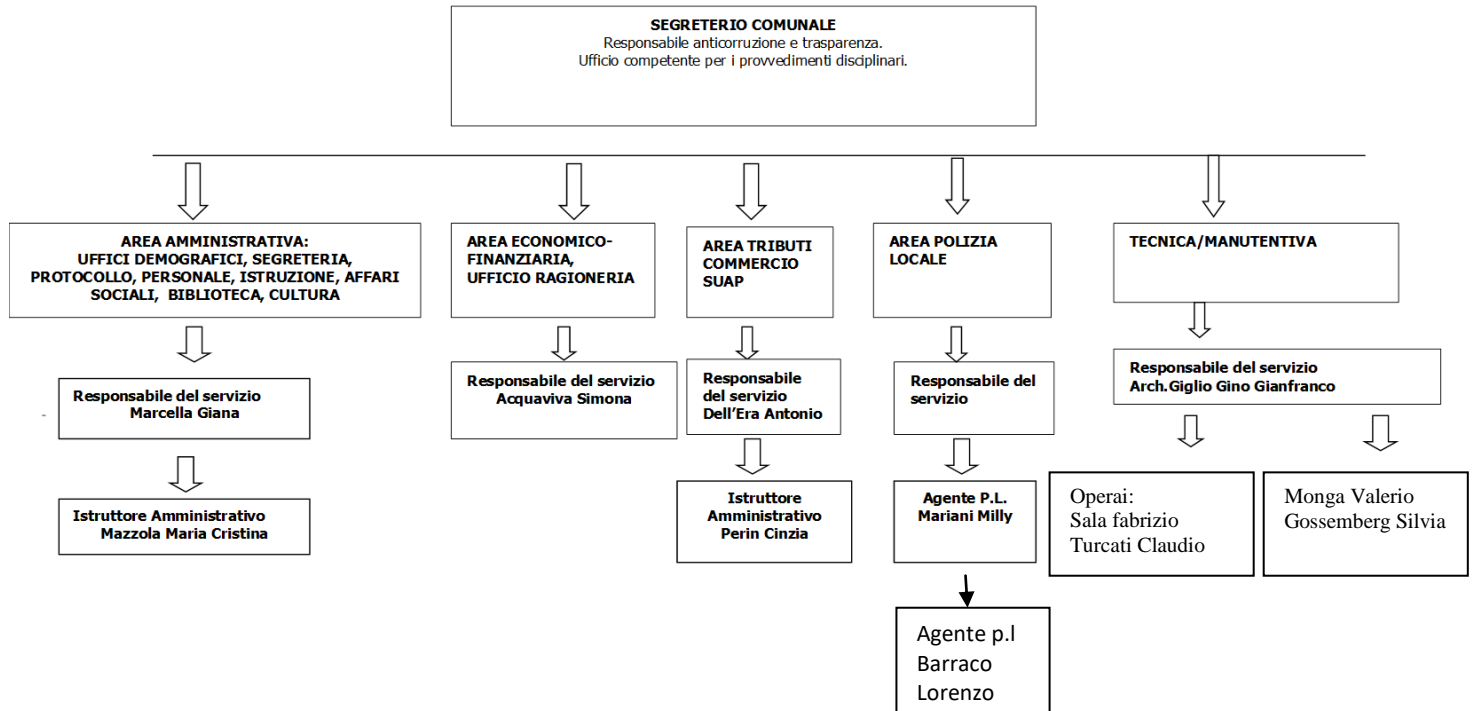

Il Comune esercita funzioni ed attività di competenza per mezzo dei propri uffici, attraverso forme di gestione associata di servizi e partecipazione a società e consorzi, sulla base di scelte improntate a criteri di efficienza ed efficacia. L'organizzazione degli uffici è strumentale al conseguimento degli scopi istituzionali e si informa a criteri di autonomia, economicità, pubblicità e trasparenza della gestione, secondo principi di professionalità e di responsabilità. L'assetto organizzativo dell'Ente deriva direttamente dalla struttura contabile, che si articola nel rispetto di quanto dettato dall'art. 169 del D. Lgs. 267/2000 (Testo Unico degli Enti Locali), che recita testualmente "1. La giunta delibera il piano esecutivo di gestione (PEG) entro venti giorni dall'approvazione del bilancio di previsione, in termini di competenza . Con riferimento al primo esercizio il PEG è redatto anche in termini di cassa. Il PEG è riferito ai medesimi esercizi considerati nel bilancio, individua gli obiettivi della gestione ed affida gli stessi, unitamente alle dotazioni necessarie, ai responsabili dei servizi. 2. Nel PEG le entrate sono articolate in titoli, tipologie, categorie, capitoli, ed eventualmente in articoli, secondo il rispettivo oggetto. Le spese sono articolate in missioni, programmi, titoli, macroaggregati, capitoli ed eventualmente in articoli. I capitoli costituiscono le unità elementari ai fini della gestione e della rendicontazione, e sono raccordati al quarto livello del piano dei conti finanziario di cui all'articolo 157. 3.

L'applicazione dei commi 1 e 2 del presente articolo è facoltativa per gli enti locali con popolazione inferiore a 5.000 abitanti, fermo restando l'obbligo di rilevare unitariamente i fatti gestionali secondo la struttura del piano dei conti di cui all'art. 157, comma 1-bis. 3-bis. Il PEG è deliberato in coerenza con il bilancio di previsione e con il documento unico di programmazione. Al PEG è allegato il prospetto concernente la ripartizione delle tipologie in categorie e dei programmi in macroaggregati, secondo lo schema di cui all'allegato n. 8 al decreto legislativo 23 giugno 2011, n. 118, e successive modificazioni. Il piano dettagliato degli obiettivi di cui all'articolo 108, comma 1, 15 del presente testo unico e il piano della performance di cui all'articolo 10 del decreto legislativo 27 ottobre 2009, n. 150, sono unificati organicamente nel PEG”;

Ai sensi dell'art. 109, 2° comma e dell'art. 50, 10° comma del D. Lgs. 18 agosto 2000, n. 267 – TUEL e dell'art. 34 del vigente Regolamento in materia di Ordinamento Generale degli Uffici e dei Servizi, le Posizioni Organizzative sono state conferite ai sotto elencati Dipendenti:

Aree tecniche. Istruttoria, rilascio, dinieghi delle pratiche per l'Ufficio Struttura Paesaggio(emanazione autorizzazioni paesaggistiche, accertamenti di compatibilità paesaggistica, accessi atti, volture, sopralluoghi vari, gestione commissione paesaggio, trasmissioni comunicazioni varie a progettisti e committenti, trasmissioni progetti alla Soprintendenza, pubblicazioni varie, gestione atti MAPEL Regione Lombardia ecc.); Incontri vari con il pubblico, professionisti (progettisti , avvocati ecc.); Procedure di competenza per la redazione di varianti al P.G.T. vigente (Vas.. ecc); Contatti con gli Enti vari(Provincia, Regione, Comunità Montana ecc.);

Ufficio LL.PP: Avvio dei procedimenti e gestione delle gare per l'affidamento di progettazione, direzione lavori, collaudi, coordinatore in fase di progettazione ed esecuzione, di nuove opere pubbliche; Avvio dei procedimenti e gestione delle gare per l'affidamento di realizzazione di nuove opere pubbliche; Gestione liquidazione S.A.L. contabilità imprese, approvazione atti contabilità finale e certificati di regolare esecuzione; Trasmissioni comunicazioni varie Osservatorio Lavori Pubblici; Predisposizione programma Triennale Lavori Pubblici; Aggiornamento costante sulla legislazione di competenza e incontri vari di aggiornamento con il personale dell'area di appartenenza; Gestione del patrimonio comunale (compravendite, frazionamenti); Gestione rapporti con l'Ufficio ragioneria e l'ufficio segreteria per gli adempimenti contrattuali e la gestione della spesa.

Area economico-finanziaria. Gestione del Bilancio comunale in tutte le sue sfaccettature ivi

compreso i rapporti con gli enti di controllo (Corte dei Conti, MEF, Revisore dei Conti), gestione contabilità e controllo di gestione. Monitoraggio e controllo delle voci di bilancio, trasmissione alla Ragioneria Generale dello Stato della modulistica telematica richiesta.

Gestione versamento imposte e contributi in genere dovuti dal Comune, IRPEF, IVA, IRAP, con spedizioni del 770, del modello unico e del modello F24EP.

Gestione personale con preparazione degli emolumenti ai dipendenti, del Modello Unimemens per i contributi previdenziali, del CUD e dei modelli INPS qualora richiesti. Gestione rapporto con il Tesoriere Comunale.

Adeguamento salariale in relazione all'applicazione del novo CCNL del 21/05/2018

Area Tributi: Gestione rapporto con l'Ufficio ragioneria e l'ufficio segreteria per gli adempimenti contrattuali e la gestione della spesa. Gestione attività commerciali. Monitoraggio delle entrate per la gestione dei TRIBUTI (TUTTI). Monitoraggio e controllo delle voci di bilancio assegnate (PEG).

Gestione delle entrate tributarie predisposizione atti di acc.to e liquidazione in materia di imposte e tasse. riscossione in economia di tutti i tributi comunali, attività di supporto al cittadino in materia tributaria. gestione tributi in materia di acc.to e liquidazione (avvisi bonari, solleciti etc), relazione con l'agenzia delle entrate in materia di riscossione coattiva. gestione commercio, controllo e verifica con la polizia locale dell'attività commerciale, case vacanze b&b etc. ed adempimenti consequenziali.

gestione cimiteri, predisposizione atti di concessione cimiteriale pagamenti etc, relazioni con gli appaltatori comunale in materia di luci votive e servizi cimiteriali, con attività di controllo sui pagamenti etc.

attività di supporto al gestore della rete informatica, figura di riferimento all'interno dell'ente per acquisto materiale informatico (hardware E software), e relazioni con i fornitori informatici e/0 gestori della rete internet.

gestione affitti comunali (redazione contratti, adeguamento canoni di affitto e/0 concessione annuali).

relazioni con i condomini delle proprietà comunale.

Gestione spese condominiali immobili di proprietà

Predisposizione e gestione canoni per lotti boschivi e pascolivi, nonché gestione di detto patrimonio.-

relazioni con ufficio pesca in collaborazione con la provincia di Como e la locale fipsas, con adempimenti relativi e consequenziali.

Area amministrativa. Gestione protocollo, archivio, centralino, attività di supporto agli amministratori, gestione agenda del Sindaco, segreteria, applicazione delle norme in materia di anticorruzione, controlli interni e trasparenza, servizi di comunicazione istituzionale e di partecipazione, gestione del sito istituzionale, servizi demografici, sostegno alla cultura, gestione servizio di mensa scolastica e trasporto scolastico, relazioni con l'istituzione scolastica, gestione attività delegate da altre istituzioni, gestione rapporti con altri enti territoriali (istituzioni scolastiche, prefettura, mandamentale, agenzia entrate), collaborazione con le diverse associazioni del territorio, pubblicazioni su albo pretorio on line, relazioni con il servizio socio-assistenziale di diretta gestione dell'Azienda Sociale Centro lago e valli, erogazione contributi ad associazioni del territorio, iniziative per la casa (FSA), attività delegate da altri enti in ambito sociale (bonus energia, bonus gas, bonus acqua SGate), aggiornamento sito istituzionale in collaborazione con il Responsabile della Corruzione per la predisposizione del Piano anticorruzione e trasparenza, avvio procedure di gare per acquisto beni e servizi della propria are, gestione del personale.

Area vigilanza. Attività volta a perseguire obiettivi di tutela della sicurezza, intesa nel senso più ampio del termine, attraverso una molteplicità di azioni mirate al contrasto dei fenomeni di maggiore allarme sociale. Attività di prevenzione e controllo del territorio, quindi, intesa come sicurezza urbana (vigilanza in materia di decoro, sui beni pubblici, sui lavori pubblici), stradale (disciplina della circolazione, norme di comportamento previste dal CdS, rilevazione incidenti), ed amministrativa (verifica rispetto regolamenti comunali), gestione dei ruoli di competenza.

5 - Vincoli di finanza pubblica

Rispetto dei vincoli di finanza pubblica

L'Ente nel quinquennio precedente ha rispettato i vincoli di finanza pubblica

L'Ente negli esercizi precedente NON ha acquisito / ceduto spazi nell'ambito dei patti regionali o nazionali, i cui effetti influiranno sull'andamento degli esercizi ricompresi nel presente D.U.P.S.

D.U.P. SEMPLIFICATO PARTE SECONDA

**INDIRIZZI GENERALIRELATIVI ALLA
PROGRAMMAZIONE**

Documento Unico di Programmazione Semplificato 2024- 2026

PER IL PERIODO DI BILANCIO

Nel periodo di valenza del presente D.U.P. semplificato, in linea con il programma, la programmazione e la gestione dovrà essere improntata sulla base dei seguenti indirizzi generali:

ENTRATE

Le politiche tributarie dovranno essere improntate a un'equità fiscale e ad una copertura integrale dei costi dei servizi.

Tributi e tariffe dei servizi pubblici

Relativamente alle entrate tributarie, in materia di agevolazioni / esenzioni, le stesse dovranno essere iscritte — come per le annualità precedenti - tenendo conto del vincolo imposto dalla Legge di Stabilità in relazione al blocco delle tariffe locali; di conseguenza, l'indirizzo in materia è di mantenere invariate le aliquote IMU/TASI, dell'imposta sulla pubblicità e diritti sulle pubbliche affissioni, della TOSAP.

IMU/TASI

Il gettito Imu viene previsto, come richiesto dalla normativa, al netto della quota per alimentazione del fondo di solidarietà comunale.

La base imponibile della Tasi è quella prevista per l'applicazione dell'IMU.

La scelta dell'Amministrazione è di confermare le aliquote dell'esercizio precedente.

Il mancato introito per l'introduzione dell'esenzione introdotta viene ristorato dallo Stato e inserito fra i calcoli della redistribuzione del fondo di solidarietà.

In base alla nuova normativa Tasi è convogliata in IMU

Principali norme di riferimento	Art. 13 del decreto legge n. 201/2011, conv. in legge n. 201/2011 Artt. 7 e 8 del d.Lgs. n. 23/2011 Art. 1, commi 639-731, legge n. 147/2013		
Gettito previsto nel triennio	2024	2024	2025
	865.000	865.000	865.000

T.A.R.I

La normativa vigente impone ai Comuni la copertura dei costi nella misura del 100%. Le tariffe vengono determinate sulla base dei costi previsti per il servizio.

Si precisa che i coefficienti di cui al Decreto del Presidente della Repubblica 158/99, prevedono percentuali applicabili da un minimo ad una massimo, e che l'Amministrazione ha ritenuto di applicare a tutte le utenze i coefficienti minimi applicabili per legge, al di sotto dei quali non è ammesso scendere.

CANONE UNICO

L'articolo 1, commi 816 e ss. della Legge 27 dicembre 2019, n. 160, prevede, a decorrere dal 2021, l'istituzione del canone patrimoniale di concessione, autorizzazione o esposizione pubblicitaria, per i comuni, province e città metropolitane. Il nuovo canone sostituisce la tassa per l'occupazione di spazi ed aree pubbliche, il canone per l'occupazione di spazi ed aree pubbliche, l'imposta comunale sulla pubblicità e il diritto sulle pubbliche affissioni, il canone per l'installazione dei mezzi pubblicitari e il canone di cui all'articolo 27, commi 7 e 8, del codice della strada, di cui al decreto legislativo 30 aprile 1992, n. 285, limitatamente alle strade di pertinenza dei comuni e delle province.

IMPOSTA DI SOGGIORNO

Il comune, avendo istituito l'imposta di soggiorno a carico di coloro che alloggiano nelle strutture ricettive situate sul proprio territorio, ha previsto che il relativo gettito sia destinato a finanziare interventi in materia di turismo, ivi compresi quelli a sostegno delle strutture ricettive, nonché interventi di manutenzione, fruizione e recupero dei beni culturali ed ambientali locali, nonché dei relativi servizi pubblici locali (rif. art. 4 D.Lgs n.23/2011).

IMPOSTA DI SOGGIORNO

Principali norme di riferimento			
	2024	2025	2026
Gettito previsto nel triennio	19.000,00	19.000,00	19.000,00

PROVENTI DEI SERVIZI PUBBLICI

Il dettaglio delle previsioni di proventi e costi dei servizi dell'ente e dei servizi a domanda individuale è il seguente:

Servizio	Entrate/ proventi Prev. 2024	Spese/costi Prev. 2024	% copertura 2024
Mense scolastiche	41.000,00	63.900,00	64,16%
Trasporto alunni	7.000,00	19.300,00	36,27%
Totale	48.000,00	83.200,00	57,69%

Documento Unico di Programmazione Semplificato 2024- 2026

Fondo crediti di dubbia esigibilità (FCDE)

CALCOLO DEL FONDO CREDITI DI DUBBIA ESIGIBILITA' - Bilancio 2024											
METODO DI CALCOLO - MEDIA SEMPLICE -											
1.101 - Imposte, tasse e proventi assimilati		Anno 2017 (Applic. Principi 118)	Anno 2018 (Applic. Principi 118)	Anno 2019 (Applic. Principi 118)	Anno 2020 (Applic. Principi 118)	Anno 2021 (Applic. Principi 118)	MEDIA	FONDO (100-media)	PREVISIONI DI ENTRATA Anno 2024	PREVISIONI DI ENTRATA Anno 2025	PREVISIONI DI ENTRATA Anno 2026
Cap. 3.1 ACCERTAMENTO PERIODI ARRETRATI IMU	enti in Competenza	0,00	0,00	35.000,00	15.759,90	32.864,51	100,00%	0,00%	25.000,00	25.000,00	25.000,00
	Reversali Competenza e Residuo	0,00	0,00	35.000,00	15.759,90	32.864,51					
Cap. 2.1 Accertamento periodi arretrati Imposta comunale sugli immobili I.C.I. (D.Lgs. 504 - 30/12/1992)	Accertamenti in Competenza	0,00	0,00	0,00	0,00	0,00	0,00%	100,00%	0,00	0,00	0,00
	Reversali Competenza e Residuo	0,00	0,00	0,00	0,00	0,00					
Cap. 30.0 TARI - TARES	Accertamenti in Competenza	290.000,00	290.000,00	289.964,98	281.507,84	240.000,00	95,60%	4,40%	240.000,00	240.000,00	240.000,00
	Reversali Competenza e Residuo	278.586,44	283.136,61	264.531,21	262.051,24	240.000,00					
Cap. 32.0 Tassa per lo smaltimento dei rifiuti solidi urbani	Accertamenti in Competenza	0,00	0,00	0,00	0,00	0,00	0,00%	100,00%	0,00	0,00	0,00
	Reversali Competenza e Residuo	0,00	0,00	0,00	0,00	0,00					
Cap. 5.1 ACCERTAMENTO PERIODI ARRETRATI TASI	Accertamenti in Competenza	0,00	0,00	25.000,00	1.872,00	0,00	100,00%	0,00%	0,00	0,00	0,00
	Reversali Competenza e Residuo	0,00	0,00	25.000,00	1.872,00	0,00					
Tipologia 101 - Imposte, tasse e proventi assimilati	ACCERTAMENTI IN COMPETENZA	290.000,00	290.000,00	349.964,98	299.139,74	272.864,51			265.000,00	265.000,00	265.000,00
	REVERSALI COMPETENZA E RESIDUO	278.586,44	283.136,61	324.531,21	279.683,14	272.864,51			10.653,00	10.653,00	10.653,00
	% REVERSALI/ACCERTAMENTI	96,06%	97,63%	92,73%	93,50%	100,00%	95,98%	4,02%	10.653,00	10.653,00	10.653,00
* Importo imputato manualmente											
3.100 - Vendita di beni e servizi e proventi derivanti dalla gestione dei beni		Anno 2017 (Applic. Principi 118)	Anno 2018 (Applic. Principi 118)	Anno 2019 (Applic. Principi 118)	Anno 2020 (Applic. Principi 118)	Anno 2021 (Applic. Principi 118)	MEDIA	FONDO (100-media)	PREVISIONI DI ENTRATA Anno 2024	PREVISIONI DI ENTRATA Anno 2025	PREVISIONI DI ENTRATA Anno 2026
Cap. 502.0 Servizio idrico - canone erogazione acqua potabile	Accertamenti in Competenza	31.441,17	29.000,00	108.300,00	108.300,00	0,00	49,89%	50,11%	0,00	0,00	0,00
	Reversali Competenza e Residuo	31.278,54	29.000,00	67,87	10,00	0,00					
Cap. 504.1 Servizio idrico - Quota riferita al servizio di pubblica fognatura	Accertamenti in Competenza	17.371,54	17.000,00	35.466,23	35.506,23	0,00	49,90%	50,10%	0,00	0,00	0,00
	Reversali Competenza e Residuo	17.280,47	17.000,00	18,46	20,00	0,00					
Cap. 510.1 Servizio idrico - quota tariffa riferita al servizio di depurazione	Accertamenti in Competenza	51.015,36	48.000,00	73.253,71	73.253,71	0,00	50,2%	49,8%	0,00	0,00	0,00
	Reversali Competenza e Residuo	50.755,16	48.000,00	435,63	0,00	0,00					
Tipologia 100 - Vendita di beni e servizi e proventi derivanti dalla gestione dei beni	ACCERTAMENTI IN COMPETENZA	99.828,07	94.000,00	217.019,94	217.059,94	0,00			0,00	0,00	0,00
	REVERSALI COMPETENZA E RESIDUO	99.314,17	94.000,00	521,96	30,00	0,00			0,00	0,00	0,00
	% REVERSALI/ACCERTAMENTI	99,49%	100,00%	0,24%	0,01%	0,00%	49,94%	50,06%	0,00	0,00	0,00
* Importo imputato manualmente											

Documento Unico di Programmazione Semplificato 2024 - 2026

CALCOLO DEL FONDO CREDITI DI DUBBIA ESIGIBILITA' - Bilancio 2024

METODO DI CALCOLO - MEDIA SEMPLICE -

3.200 - Proventi derivanti dall'attività di controllo e repressione delle irregolarità e degli illeciti		Anno 2017	Anno 2018	Anno 2019	Anno 2020	Anno 2021	MEDI A	FON DO (100- media)	PREVIS IONI DI ENTRA TA Anno 2024	PREVIS IONI DI ENTRA TA Anno 2025	PREVIS IONI DI ENTRA TA Anno 2026
		(Applic. Principi 118)	(Applic. Principi 118)	(Applic. Principi 118)	(Applic. Principi 118)	(Applic. Principi 118)			TA Anno 2024	TA Anno 2025	TA Anno 2026
Cap. 424.0 Proventi violazione regolamenti comunali, ordinanze sindacali - famiglie	Accertamenti in Competenza	139,60	3.492,60	5.265,80	812,40	1.071,70	96,6 3%	3,37 %	1.500,00	1.500,00	1.500,00
	Reversali Competenza e Residuo	139,60	2.903,80	5.265,80	812,40	1.071,70					
Cap. 424.1 RUOLI Proventi violazione regolamenti comunali, ordinanze sindacali - famiglie	Accertamenti in Competenza	0,00	0,00	0,00	0,00	0,00	0,00 %	100,00%	0,00	0,00	0,00
	Reversali Competenza e Residuo	0,00	0,00	0,00	0,00	0,00					
Cap. 428.0 Proventi da violazione del codice della strada - famiglie	Accertamenti in Competenza	17.202,15	12.912,55	12.566,38	4.586,03	16.627,10	69,4 5%	30,5 5%	8.500,00	8.500,00	8.500,00
	Reversali Competenza e Residuo	4.463,81	2.748,21	12.566,38	4.586,03	16.627,10					
Cap. 428.1 RUOLI CDS	Accertamenti in Competenza	0,00	0,00	0,00	0,00	0,00	0,00 %	100,00%	0,00	0,00	0,00
	Reversali Competenza e Residuo	0,00	0,00	0,00	0,00	0,00					
Cap. 425.0 Proventi violazione regolamenti comunali, ordinanze sindacali - imprese	Accertamenti in Competenza	0,00	63,20	389,40	45,50	578,10	100,00%	0,00 %	100,00	100,00	100,00
	Reversali Competenza e Residuo	0,00	63,20	389,40	45,50	578,10					
Cap. 429.0 Proventi da violazione del codice della strada - imprese	Accertamenti in Competenza	1.138,00	247,85	63,40	240,10	1.451,10	62,6 4%	37,3 6%	500,00	500,00	500,00
	Reversali Competenza e Residuo	150,00	0,00	63,40	240,10	1.451,10					
Tipologia 200 - Proventi derivanti dall'attività di controllo e repressione delle irregolarità e degli illeciti	ACCERTAMENTI IN COMPETENZA	18.479,75	16.716,20	18.284,98	5.684,03	19.728,00			10.600,00	10.600,00	10.600,00
	REVERSALI COMPETENZA E RESIDUO	4.753,41	5.715,21	18.284,98	5.684,03	19.728,00			2.970,12	2.970,12	2.970,12
	% REVERSALI/ACCERTAMENTI	25,72%	34,19%	100,00%	100,00%	100,00%			71,98%	28,02%	2.970,12

* Importo imputato manualmente

Ricorso all'indebitamento e analisi della relativa sostenibilità

In merito al ricorso all'indebitamento, nel corso del periodo di bilancio l'Ente non prevede interventi.

<i>Tipo</i>			<i>Anno 2024</i>	<i>Anno 2025</i>	<i>Anno 2026</i>
100	Emissione di titoli obbligazionari	comp	0,00	0,00	0,00
		cassa	0,00		
200	Accensione Prestiti a breve termine	comp	0,00	0,00	0,00
		cassa	0,00		
300	Accensione Mutui e altri finanziamenti a medio lungo termine	comp	0,00	0,00	0,00
		cassa	0,00		
400	Altre forme di indebitamento	comp	0,00	0,00	0,00
		cassa	0,00		

In merito al ricorso all'indebitamento, nel corso del periodo di bilancio l'Ente non prevede di fare ricorso a nuovi debiti

Il ricorso al credito e vincoli di bilancio

Le risorse proprie del comune e quelle ottenute gratuitamente da terzi (contributi in C/capitale) possono non essere sufficienti a coprire il fabbisogno per investimenti. In tale circostanza il ricorso al prestito può essere un'alternativa utile ma sicuramente onerosa. La contrazione dei mutui comporta, a partire dall'inizio dell'ammortamento e fino alla sua estinzione, il pagamento delle quote annuali per interesse e il rimborso progressivo del capitale. Questi importi costituiscono, a tutti gli effetti, spese del bilancio corrente la cui entità va finanziata con riduzione di pari risorse ordinarie. L'equilibrio del bilancio corrente si fonda, infatti, sull'accostamento tra le entrate di parte corrente (tributi, trasferimenti correnti, extratributarie) con le uscite della stessa natura (spese correnti e rimborso mutui). La politica di ricorso al credito va quindi ponderata in tutti i suoi aspetti, e questo anche in presenza di una disponibilità residua sul limite massimo degli interessi passivi pagabili dall'ente.

Esposizione massima per interessi passivi

Elenco degli interventi programmati per spese di investimento finanziati con il ricorso al debito e con le risorse disponibili.

Nell'ambito del nuovo documento di programmazione finanziaria non sono previsti interventi finanziati con ricorso all'indebitamento.

Tabella dimostrativa del rispetto del limite di indebitamento

ENTRATE DA RENDICONTO anno n-2	Importi in euro	%
1) Entrate correnti di natura tributaria, contributiva e perequativa (Titolo I)	1.242.122,13	
2) Trasferimenti correnti (Titolo II)	273.746,11	
3) Entrate extratributarie (Titolo III)	234.243,09	
(A) TOTALE PRIMI TRE TITOLI ENTRATE RENDICONTO anno n-2	1.750.111,33	
(B) LIVELLO MASSIMO DI SPESA ANNUA AI SENSI DELL'ART. 204 TUEL (10% DI A)	175.011,33	
ONERI FINANZIARI DA RENDICONTO Anno n		
(C) Ammontare complessivo di interessi per mutui, prestiti obbligazionari, aperture di credito e garanzie di cui all'articolo 207 del TUEL al 31/12/n(1)	40.543,21	
(D) Contributi erariali in c/interessi su mutui	€ -	
(E) Ammontare interessi riguardanti debiti espressamente esclusi dai limiti di indebitamento	€ -	
(F) Ammontare disponibile per nuovi interessi (F=B-C+D+E)	134.468,18	
(G) Ammontare oneri finanziari complessivi per indebitamento e garanzie al netto dei contributi esclusi (G=C-D-E)	84.630,75	

SPESE

Le spese del Bilancio di previsione 2024-2026 sono state strutturate secondo i nuovi schemi previsti dal D.Lgs. 118/2011 e si articolano in Missioni e Programmi, Macroaggregati e Titoli.

Le missioni e i Programmi sono quelli istituzionalmente previsti dal Decreto Legislativo e specificatamente dettagliate nel Riepilogo Generale delle Spese per Missioni di cui all'allegato n.7 al Bilancio di Previsione (dati finanziari) e nel Riepilogo per Titoli.

RIEPILOGO PER TITOLI

TITOLO	DENOMINAZIONE	ESUNTI AI	PREVISIONI DEFINITIVE 2023	PREVISIONI 2024	PREVISIONI 2025	PREVISIONI 2026
	DISAVANZO DI AMMINISTRAZIONE (1)		0	0	0	0
		794329,5	prev. di competenza	1522165,93	1442640	1442640
			di cui già impegnato*		88276,83	11488
			di cui fondo plur. vincolato	0	0	0
Titolo 1	SPESE CORRENTI		prev. di cassa	1850146,23	2220386,87	
		609199,8	prev. di competenza	1433728,79	418000	418000
			di cui già impegnato*		0	0
			di cui fondo plur. vincolato	0	0	0
Titolo 2	SPESE IN CONTO CAPITALE		prev. di cassa	1619111,4	1027199,75	
		0	prev. di competenza	0	0	0
			di cui già impegnato*		0	0
			di cui fondo plur. vincolato	0	0	0
Titolo 3	SPESE PER INCREMENTO ATTIVITA' FINANZIARIE		prev. di cassa	0	0	
		1	prev. di competenza	87200	83000	83000
			di cui già impegnato*		0	0
			di cui fondo plur. vincolato	0	0	0
Titolo 4	RIMBORSO DI PRESTITI		prev. di cassa	87201	83001	
		0	prev. di competenza	100000	100000	100000
			di cui già impegnato*		0	0
			di cui fondo plur. vincolato	0	0	0
Titolo 5	CHIUSURA ANTICIPAZIONI RICEVUTE DA ISTITUTI		prev. di cassa	100000	100000	
		67634,63	prev. di competenza	626700	626700	626700
			di cui già impegnato*		0	0
			di cui fondo plur. vincolato	0	0	0
Titolo 7	USCITE PER CONTO TERZI E PARTITE DI GIRO		prev. di cassa	688229,25	694334,63	
		1471165	prev. di competenza	3769794,72	2670340	2670340
			di cui già impegnato*		88276,83	11488
			di cui fondo plur. vincolato	0	0	0
			previsione di cassa	4344687,88	4124922,25	
	Totale TITOLI	1471165	prev. di competenza	3769794,72	2670340	2670340
			di cui già impegnato*		88276,83	11488
			di cui fondo plur. vincolato	0	0	0
			previsione di cassa	4344687,88	4124922,25	
	Totale GENERALE DELLE SPESE		prev. di competenza	3769794,72	2670340	2670340
			di cui già impegnato*		88276,83	11488
			di cui fondo plur. vincolato	0	0	0
			previsione di cassa	4344687,88	4124922,25	

Programmazione biennale degli acquisti di beni e servizi

L'art. 21, comma 6, del D.Lgs. n. 50/2016 dispone che gli acquisti di beni e servizi di importo stimato uguale o superiore a 40.000,00 Euro vengano effettuati sulla base di una programmazione biennale e dei suoi aggiornamenti annuali.

L'art. 21 stabilisce, altresì, che le amministrazioni predispongano ed approvino tali documenti nel rispetto degli altri strumenti programmatici dell'Ente e in coerenza con i propri bilanci. Non rilevando acquisti di beni e servizi di importo stimato uguale o superiore a 40.000,00 Euro, il "Programma biennale degli acquisti di beni e servizi" per il periodo 2021-2023 . L'adozione di tale programmazione verrà operata con apposita delibera di giunta comunale .

Programmazione investimenti e Piano triennale delle opere pubbliche

L'adozione di tale programmazione verrà operata con apposita delibera di giunta comunale

Piano delle alienazioni

L'adozione di tale programmazione verrà operata con apposita delibera di giunta comunale

Piano triennale di razionalizzazione e riqualificazione della spesa, di cui all'art. 2, comma 594, Legge 244/2007

Con riguardo al piano triennale di razionalizzazione e riqualificazione della spesa, di cui all'art. 2, comma 594, della legge n. 244/2007 si precisa quanto segue: (sarà oggetto ad approvazione con apposita delibera della giunta comunale)

Gli automezzi di servizio in dotazione al Comune dovranno essere utilizzati esclusivamente per l'espletamento delle funzioni proprie dell'Amministrazione.

Nel bilancio di previsione 2024/2026 non sarà previsto l'acquisto di nessuna vettura in quanto nel corso del 2024 2025 2026;

Non sono presenti auto di rappresentanza.

Non è possibile, vista la posizione geografica e la scarsità di servizi di pubblico trasporto, attivare servizi di trasporto alternativo; la razionalizzazione delle spese allo stato attuale è comunque massima, dal momento che, per sopperire a casi di emergenza, i dipendenti comunali sono autorizzati all'uso del mezzo proprio, dietro solo rimborso delle spese vive.

La fornitura del carburante avviene presso la stazione di servizio Convenzionata CONSIP più vicina al territorio comunale "Q8 con sede in Porlezza"

Tutti gli automezzi sono dotati di Q8 CARD per tanto all'atto del rifornimento la stazione rilascia automaticamente rilascia uno scontrino con tutti i dati necessari per effettuare i controlli.

TELEFONIA MOBILE

Procedura di concessione e norme di utilizzo dei telefoni cellulari e degli altri strumenti di connettività.

Per motivate esigenze di servizio il personale comunale può essere dotato di telefono cellulare e di altri strumenti di connettività in mobilità, secondo le procedure e nel rispetto delle norme di utilizzo di seguito indicate. In nessun caso può essere concesso il telefono di servizio a soggetti esterni all'Amministrazione.

DOTAZIONI INFORMATICHE

La dotazione standard del posto di lavoro è attualmente così composta:

1. un personal computer con relativo sistema operativo e con gli applicativi tipici dell'automazione d'ufficio (editor, browser web, foglio elettronico, etc. presenti nel pacchetto integrato Office di Windows). I programmi gestionali sono forniti dalla ditta P.A. Digitale tramite una convenzione con la comunità Montana. Sono presenti complessivamente n.17 computer di cui n. 15 in dotazione presso il personale amministrativo, 1 utilizzato dal Sindaco ed 1 dal Segretario comunale; tutti i pc sono in rete e collegati a un server;
2. un telefono connesso al centralino telefonico;
3. un collegamento a una stampante individuale e/o di rete presente nell'ufficio;

A seguito dell'emergenza COVID-19 gli uffici sono stati dotati di ulteriori apparecchiature/web cam per agevolare le video conferenze e il lavoro agile.

**BENI IMMOBILI AD USO ABITATIVO ART. 2 C. 594 LETTERA C LEGGE
24/12/2007 NR. 244**

Con riferimento a quanto disposto dall'art. 2, comma 594, lettera c) della legge 24 dicembre 2007, n. 224 vengono imposte azioni per l'individuazione di misure di razionalizzazione dell'utilizzo dei beni immobili ad uso abitativo, con l'esclusione dei beni infrastrutturali.

Esistono nel patrimonio comunale due immobili ad uso abitativo:

1. Puria, composto da 4 unità abitative;
2. Loggio, composto da 2 unità abitative

RAGGIUNGIMENTO EQUILIBRI DELLA SITUAZIONE CORRENTE E GENERALI DEL BILANCIO E RELATIVI

EQUILIBRI

In merito al rispetto degli equilibri di bilancio ed ai vincoli di finanza pubblica, l'Ente prevede rispetto ai dati di cui al prospetto seguente, già in sede di proposta deliberativa al Consiglio per i provvedimenti di cui all'art. 193, comma 2 del D.Lgs. 267/2000 e s.m.i. di dare atto che:

- alla data per presente provvedimento risultano rispettati gli equilibri generali di bilancio;
- sulla base delle valutazioni e delle stime condotte, è possibile ragionevolmente prevedere il mantenimento degli equilibri di bilancio nel corso della restante gestione;
- non sussistono debiti fuori bilancio riconoscibili ai sensi del richiamato art. 194 del D.lgs. 267/2000 e s.m.i.;
- lo stanziamento del fondo crediti di dubbia esigibilità risulta adeguato e coerente con lo stato di realizzazione delle entrate;

Documento Unico di Programmazione Semplificato 2024- 2026

BILANCIO DI PREVISIONE					
EQUILIBRI DI BILANCIO (*)					
EQUILIBRIO ECONOMICO-FINANZIARIO					
			Competenza		
			2024	2025	2026
Fondo di cassa all'inizio dell'esercizio			0,00		
A) Fondo pluriennale vincolato di entrata per spese correnti	(+)		0,00	0,00	0,00
AA) Recupero disavanzo di amministrazione esercizio precedente	(-)		0,00	0,00	0,00
			1.525.640,00	1.525.640,00	1.525.640,00
<i>B) Entrate Titoli 1.00 - 2.00 - 3.00 - di cui per estinzione anticipata di prestiti</i>	(+)		0,00	0,00	0,00
C) Entrate Titolo 4.02.06 - Contributi agli investimenti direttamente destinati al rimborso de	(+)		0,00	0,00	0,00
			1.442.640,00	1.442.640,00	1.442.640,00
			0,00	0,00	0,00
<i>D) Spese Titolo 1.00 - Spese correnti - di cui fondo plur. vincolato - di cui fondo crediti di</i>	(-)		16.582,64	16.582,64	16.582,64
E) Spese Titolo 2.04 - Trasferimenti in conto capitale	(-)		0,00	0,00	0,00
			83.000,00	83.000,00	83.000,00
			0,00	0,00	0,00
<i>F) Spese Titolo 4.00 - Quote di capitale amm.to dei mutui e prestiti obbligazionari - di cui</i>	(-)		0,00	0,00	0,00
G) Somma finale (G=A-AA+B+C-D-E-F)			0,00	0,00	0,00
ALTRE POSTE DIFFERENZIALI, PER ECCEZIONI PREVISTE DA NORME DI LEGGE E DA PRINCIPI CONTABILI, CHE HANNO EFFETTO SULL'EQUIL					
			0,00	0,00	0,00
<i>H) Utilizzo risultato di amministrazione presunto per spese correnti e per il rimborso dei p</i>	(+)		0,00		
			0,00	0,00	0,00
<i>I) Entrate di parte capitale destinate a spese correnti in base a specifiche disposizioni di l</i>	(+)		0,00	0,00	0,00
L) Entrate di parte corrente destinate a spese di investimento in base a specifiche disposiz	(-)		0,00	0,00	0,00
M) Entrate da accensione di prestiti destinate a estinzione anticipata dei prestiti	(+)		0,00	0,00	0,00
EQUILIBRIO DI PARTE CORRENTE (***) O=G+H+I-L+M			0,00	0,00	0,00
P) Utilizzo avanzo di amministrazione per spese di investimento (**)	(+)		0,00		
Q) Fondo pluriennale vincolato di entrata per spese in conto capitale	(+)		0,00	0,00	0,00
R) Entrate Titoli 4.00-5.00-6.00	(+)		418.000,00	418.000,00	418.000,00
C) Entrate Titolo 4.02.06 - Contributi agli investimenti direttamente destinati al rimborso de	(-)		0,00	0,00	0,00
I) Entrate di parte capitale destinate a spese correnti in base a specifiche disposizioni di le	(-)		0,00	0,00	0,00
S1) Entrate Titolo 5.02 per Riscossione crediti di breve termine	(-)		0,00	0,00	0,00
S2) Entrate Titolo 5.03 per Riscossione crediti di medio-lungo termine	(-)		0,00	0,00	0,00
T) Entrate Titolo 5.04 relative a Altre entrate per riduzioni di attivita' finanziaria	(-)		0,00	0,00	0,00
L) Entrate di parte corrente destinate a spese di investimento in base a specifiche disposiz	(+)		0,00	0,00	0,00
M) Entrate da accensione di prestiti destinate a estinzione anticipata dei prestiti	(-)		0,00	0,00	0,00
			418.000,00	418.000,00	418.000,00
<i>U) Spese Titolo 2.00 - Spese in conto capitale - di cui fondo plur. vincolato di spesa</i>	(-)		0,00	0,00	0,00
V) Spese Titolo 3.01 per Acquisizioni di attivita' finanziarie	(-)		0,00	0,00	0,00
E) Spese Titolo 2.04 - Trasferimenti in conto capitale	(+)		0,00	0,00	0,00
EQUILIBRIO DI PARTE CAPITALE Z=P+Q+R-C-I-S1-S2-T+L-M-U-V+E			0,00	0,00	0,00
S1) Entrate Titolo 5.02 per Riscossione crediti di breve termine	(+)		0,00	0,00	0,00
S2) Entrate Titolo 5.03 per Riscossione crediti di medio-lungo termine	(+)		0,00	0,00	0,00
T) Entrate Titolo 5.04 relative a Altre entrate per riduzioni di attivita' finanziaria	(+)		0,00	0,00	0,00
X1) Spese Titolo 3.02 per Concessione crediti di breve termine	(-)		0,00	0,00	0,00
X2) Spese Titolo 3.03 per Concessione crediti di medio-lungo termine	(-)		0,00	0,00	0,00
Y) Spese Titolo 3.04 per Altre spese per acquisizioni di attivita' finanziarie	(-)		0,00	0,00	0,00
EQUILIBRIO FINALE W=O+Z+S1+S2+T-X1-X2-Y			0,00	0,00	0,00
Saldo corrente ai fini della copertura degli investimenti pluriennali (4):					
Equilibrio di parte corrente (O)			0,00	0,00	0,00
Utilizzo risultato di amministrazione per il finanziamento di spese correnti e del rimborso p	(-)		0,00		
Equilibrio di parte corrente ai fini della copertura degli investimenti pluriennali			0,00	0,00	0,00

PRINCIPALI OBIETTIVI DELLE MISSIONI ATTIVATE

Descrizione dei principali obiettivi per ciascuna missione

MISSIONE	01	<i>Servizi istituzionali, generali e di gestione</i>
-----------------	-----------	---

Vengono quindi proposti i seguenti obiettivi:

Per i programmi: 01 Organi istituzionali - 02 Segreteria generale.

- l'assicurazione della continuità dei servizi di segreteria, anche rispetto alla normativa sulla prevenzione e dell'anticorruzione (L. 190/2012) e sulla trasparenza (D.Lgs. 33/2013).

Per il programma 03 - Gestione economico finanziaria e programmazione.

-l'assunzione degli adempimenti propri dell'area finanziaria, negli adempimenti di legge previsti, in specie per la normativa di contabilità armonizzata e del rispetto del patto di stabilità.

Per il programma 06 - Ufficio tecnico

Per il Programma 07 - Elezione - anagrafe e stato civile.

la tempestività dei nuovi adempimenti e conseguente maggiore carico di lavoro rispetto alle recenti normative in materia di stato civile, quale obbligo di legge;

MISSIONE	02	<i>Giustizia</i>
-----------------	-----------	-------------------------

Nessuna iniziativa viene assunta in ragione della modesta entità del comune.

MISSIONE	03	<i>Ordine pubblico e sicurezza</i>
-----------------	-----------	---

Manutenzione ordinaria e straordinaria della segnaletica orizzontale, verticale e della cartellonistica di tutte le strade interne ed esterne al centro abitato.

MISSIONE	04	<i>Istruzione e diritto allo studio</i>
-----------------	-----------	--

- il supporto alle attività scolastiche garantendo un servizio di trasporto per le scuole elementari/medie;

Documento Unico di Programmazione Semplificato 2024- 2026

MISSIONE	05	<i>Tutela e valorizzazione dei beni e delle attività culturali</i>
-----------------	-----------	---

MISSIONE	06	<i>Politiche giovanili, sport e tempo libero</i>
-----------------	-----------	---

- Valorizzazione delle strutture sportive del paese e rapporti con le associazioni sportive che garantiscano comunque e necessariamente l'accessibilità e l'utilizzo ai giovani e ai cittadini del paese.
- Valorizzazione dei principali eventi e tradizioni locali sia civili che religiose.

MISSIONE	07	<i>Turismo</i>
-----------------	-----------	-----------------------

- Valorizzazione del territorio anche in collaborazione con associazioni del territorio;

MISSIONE	08	<i>Assetto del territorio ed edilizia abitativa</i>
-----------------	-----------	--

MISSIONE	09	<i>Sviluppo sostenibile e tutela del territorio e dell'ambiente</i>
-----------------	-----------	--

MISSIONE	10	<i>Trasporti e diritto alla mobilità</i>
-----------------	-----------	---

- le iniziative dell'Amministrazione, sono limitate alla conduzione degli attuali servizi in essere, con modeste iniziative manutentive in termini di investimenti.

MISSIONE	10	<i>Trasporti e diritto alla mobilità</i>
-----------------	-----------	---

- le iniziative dell'Amministrazione, sono limitate alla conduzione degli attuali servizi in essere, con modeste iniziative manutentive in termini di investimenti.

MISSIONE	11	<i>Soccorso civile</i>
-----------------	-----------	-------------------------------

Non vi sono iniziative interessanti la missione.

MISSIONE	12	<i>Diritti sociali, politiche sociali e famiglia</i>
-----------------	-----------	---

- Le iniziative dell'Amministrazione, sono limitate alle risorse disponibili, per cui non sono previste iniziative specifiche per detta missione anche tenuto conto della recente partecipazione alla forma della gestione dei Servizi socio Assistenziali.

Documento Unico di Programmazione Semplificato 2024- 2026

MISSIONE	13	<i>Tutela della salute</i>
-----------------	-----------	-----------------------------------

- le iniziative dell'Amministrazione, sono limitate alle risorse disponibili, per cui non sono previste iniziative per detta missione

MISSIONE	14	<i>Sviluppo economico e competitività</i>
-----------------	-----------	--

MISSIONE	15	<i>Politiche per il lavoro e la formazione professionale</i>
-----------------	-----------	---

- le iniziative dell'Amministrazione, sono limitate alle risorse disponibili, per cui non sono previste iniziative per detta missione

MISSIONE	16	<i>Agricoltura, politiche agroalimentari e pesca</i>
-----------------	-----------	---

- le iniziative dell'Amministrazione, sono limitate alle risorse disponibili, per cui non sono previste iniziative per detta missione

MISSIONE	17	<i>Energia e diversificazione delle fonti energetiche</i>
-----------------	-----------	--

- le iniziative dell'Amministrazione, sono limitate alle risorse disponibili, per cui non sono previste iniziative per detta missione.

MISSIONE	18	<i>Relazioni con le altre autonomie territoriali e locali</i>
-----------------	-----------	--

- le iniziative dell'Amministrazione, sono limitate alle risorse disponibili, per cui non sono previste iniziative per detta missione

MISSIONE	19	<i>Relazioni internazionali</i>
-----------------	-----------	--

- le iniziative dell'Amministrazione, sono limitate alle risorse disponibili, per cui non sono previste iniziative per detta missione

MISSIONE	20	<i>Fondi e accantonamenti</i>
-----------------	-----------	--------------------------------------

In riferimento all'organico, dotazione mezzi e dotazioni strumentali dei programmi della Missione 20, si evidenziano i soli elementi contabili di rispetto della normativa.

MISSIONE	50	<i>Debito pubblico</i>
-----------------	-----------	-------------------------------

L'Amministrazione nel mantenere i pagamenti dell'indebitamento in essere, ritiene utile ogni ulteriore iniziativa di indebitamento per il triennio di riferimento, per le modeste risorse disponibili.

MISSIONE	60	<i>Anticipazioni finanziarie</i>
-----------------	-----------	---

In ragione delle attuali condizioni dei flussi di cassa fosse necessaria la previsione dell'anticipazione di cassa nei limiti di legge

MISSIONE	99	<i>Servizi per conto terzi</i>
-----------------	-----------	---------------------------------------

Si ritiene di riconfermare l'ordinaria gestione dei servizi in conto terzi, tenendo conto della nuova definizione normativa, tra cui occorre evidenziare non rientrano più le spese elettorali per conto dello Stato.

PIANO DI FORMAZIONE DEL PERSONALE anno 2024/2026

Il nuovo contratto collettivo nazionale di lavoro approvato in data 21.05.2018, prevede, all'art. 49 ter che ogni amministrazione comunale predisponga un **piano della formazione** del proprio personale.

Tenuto conto che:

- nel quadro dei recenti processi di riforma, di riorganizzazione e di innovazione della Pubblica Amministrazione e dei costanti mutamenti normativi e tecnologici, il tema della formazione delle risorse umane si impone come uno dei principali strumenti di innovazione e di mutamento;
- l'acquisizione di nuove conoscenze, di nuove professionalità e di nuovi strumenti di lavoro si pone, dunque, quale condizione necessaria ed indifferibile della attività svolta dalla Pubblica Amministrazione chiamata, negli ultimi tempi, a sostenere un notevole incremento quantitativo e qualitativo dei servizi forniti al cittadino ed alle imprese;
- il ruolo delle attività formative a sostegno dei processi di innovazione in atto è strategico. Nel dicembre 2001 è intervenuto il Ministro per la Funzione Pubblica con la "Direttiva sulla formazione e la valorizzazione del personale delle Pubbliche Amministrazioni" che così recita: "Tutte le organizzazioni, per gestire il cambiamento e garantire un'elevata qualità dei servizi, devono fondarsi sulla conoscenza e sulle competenze. Devono, pertanto, assicurare il diritto alla formazione permanente, attraverso una pianificazione e una programmazione delle attività formative che tengano conto anche delle esigenze e delle inclinazioni degli individui";
- obiettivo fondamentale di tale direttiva, che riprende e riconferma anche le linee di fondo della Circolare n.14/95 del Dipartimento della Funzione Pubblica, è quello di rendere la formazione parte integrante della gestione ordinaria del personale delle Pubbliche Amministrazioni che a tale scopo devono:
 - o assicurare il diritto alla formazione permanente a tutti i dipendenti attraverso una precisa pianificazione delle attività formative;

- o promuovere al loro interno la realizzazione di apposite strutture dedicate alla formazione e valorizzazione delle risorse umane;
- o coinvolgere i Responsabili delle Posizioni Organizzative nella progettazione, attuazione e valutazione delle attività formative, responsabilizzandoli in relazione alla qualità di tali attività;

il Comune di Valsolda nella realizzazione del Piano di formazione ha individuato gli interventi formativi ritenuti necessari o opportuni per i Responsabili di Posizione Organizzativa e per il restante personale dell'Ente, raggruppandoli per aree di contenuto formativo delineate in base alla omogeneità degli argomenti e delle competenze oggetto di formazione.

Dall'analisi dei dati e delle informazioni utili pervenute emerge quanto segue:

- A) Per quanto concerne i Responsabili di Posizione Organizzativa, la formazione è volta all'acquisizione e allo sviluppo di competenze specifiche al fine di provvedere all'aggiornamento nelle materie di competenza propria e di ciascun dipendente assegnato;
- B) L'elencazione dei corsi sotto riportata non è tassativa ed ulteriori corsi o seminari potranno essere attuati a seguito di innovazioni normative e/o mutamenti organizzativi.

Si delinea quindi il seguente piano di formazione per l'anno 2024/2026:

Risorse e linee guida

Risorse:

le risorse specifiche destinate alla formazione per gli anni 2024/2026 saranno complessivamente pari a €. 2.400,00

Linee guida per l'organizzazione e l'effettuazione dei corsi:

- Il piano della formazione del personale riguarda tutti i dipendenti, compreso l'eventuale personale in distacco sindacale;
- Sono garantite pari opportunità di partecipazione a tutti i dipendenti;
- il personale che partecipa alle attività di formazione organizzate dall'amministrazione è considerato in servizio a tutti gli effetti, i relativi oneri sono a carico del comune;
- i corsi dovranno essere preventivamente concordati e programmati fra il segretario comunale e i responsabili delle aree organizzative;
- il responsabile del servizio personale, cui sono assegnate le specifiche risorse, provvederà all'assunzione degli impegni di spesa;

- i partecipanti ai corsi provvederanno a relazionare ai propri responsabili l'avvenuta partecipazione e consegna degli eventuali attestati;
- i responsabili dei servizi provvederanno a consegnare al responsabile dei servizi personale gli attestati di frequenza per l'inserimento nel fascicolo personale

Tipologia degli interventi: corsi di formazione di mezza giornata o di una o più giornate

Obiettivi: conoscere e approfondire le regole normative, tecniche e applicative delle materie in oggetto

Metodologia didattica: formazione on – line o in streaming; corsi di gruppo / individuali presso la sede comunale o presso le sedi degli enti organizzatori

Soggetti erogatori delle attività formative: da individuare, dando priorità ai corsi organizzati gratuitamente (ad esempio da IFEL, ANCI, ANUSCA ecc.)

Sede delle attività di formazione: sede comunale per i corsi on line oppure sedi di organizzazione dei corsi preferibilmente in provincia di Como o limitrofe

Corsi di carattere generale

Tali corsi hanno lo scopo di fornire ai partecipanti un complesso di metodologie di base e di capacità organizzative e sono predisposti per lo sviluppo professionale dei dipendenti e dei Responsabili di Posizione Organizzativa in base ai criteri descritti nel Piano.

In particolare si rendono necessari i seguenti corsi / attività formative:

- formazione in merito alla prevenzione e la repressione della corruzione e dell'illegalità nella pubblica amministrazione (L. 190/2012);
- formazione in merito alla trasparenza e l'integrità (D. Lgs. 33/2013 e D. Lgs. 97/2016)
- formazione sul Codice dei contratti pubblici e s.m.i.;
- formazione in materia di documento digitale, procedimento amministrativo informatico, accesso civico, trasparenza e privacy;
- aggiornamenti sui contratti collettivi nazionali di lavoro;
- formazione sul D.Lgs. 81/2008 e s.m.i.
- costante aggiornamento delle materie di competenza di ciascuno tramite utilizzo di banche dati, notiziari on line, quaderni di lavoro, circolari, riviste specializzate, newsletter ecc. (il costo di tali servizi non è ricompreso nelle spese di formazione del personale ma viene imputato alle spese generali dell'ente);

Corsi professionali specifici

Tali corsi hanno lo scopo di favorire l'approfondimento di argomenti specifici che interessano specifici settori o soggetti individuati in base ai criteri descritti nel Piano di formazione; in particolare si prevedono corsi specifici suddivisi per aree di appartenenza:

AREA ECONOMICO FINANZIARIA E AREA SERVIZI AL PERSONALE:

- novità in materia di contabilità economica, finanziaria, economico patrimoniale, fiscale
- gestione del bilancio e del rendiconto finanziario
- C.C.N.L. del comparto Regioni ed Enti Locali
- aggiornamenti sui programmi applicativi del sistema informativo in uso

AREE SERVIZI AL PATRIMONIO ED EDILIZIA URBANISTICA:

- formazione in materia di aggiornamento tecniche progettuali
- aggiornamenti specifici sul Codice dei contratti pubblici, appalti e contabilità lavori pubblici
- aggiornamenti in materia di Normativa Ambientale, SUAP e attività commerciali
- utilizzo dei portali informatici per trasmissione – ricezione dati e dichiarazioni
- aggiornamenti sui programmi applicativi del sistema informativo in uso

AREA SERVIZI DEMOGRAFICI E VIGILANZA:

UFFICIO POLIZIA LOCALE:

- aggiornamento in materia commerciale e vigilanza edilizia
- formazione in materia di novità legislative per la polizia locale – codice della strada
- aggiornamenti sui programmi applicativi del sistema informativo in uso

UFFICI DEMOGRAFICI:

- aggiornamenti in materia di ANPR, Servizi Demografici e Stato Civile, elettorale
- formazione in materia di documento digitale, procedimento amministrativo informatico, accesso civico, trasparenza e privacy
- Aggiornamenti sui programmi applicativi del sistema informativo in uso

SERVIZI AMMINISTRATIVI E AL CITTADINO:

- novità normative per l'applicazione dei tributi comunali
- digitalizzazione dei documenti e degli archivi e sistemi informatici dell'Amministrazione
- aggiornamenti su normative e gestione dei Servizi sociali
- aggiornamenti sui programmi applicativi del sistema informativo in uso;

Documento Unico di Programmazione Semplificato 2024- 2026

Documento Unico di Programmazione Semplificato 2024- 2026